PARCS SUISSES PARC NATUREL REGIONAL

Parc Gruyère Pays-d'Enhaut

www.gruyerepaysdenhaut.ch

Journal d'information
du Parc naturel régional Gruyère Pays-d'Enhaut

N°34 | DÉCEMBRE 2025

Parc'info

Les nouveaux défis de la filière bois

Le bois est l'une des principales richesses naturelles du Parc Gruyère Pays-d'Enhaut. Près de 40 % de notre territoire est couvert de forêts, véritables poumons verts et réservoirs d'une ressource renouvelable d'avenir. À cela s'ajoute un tissu vivant d'entreprises locales : plus de 70 sociétés, représentant quelque 300 emplois, qui œuvrent dans toute la filière – de l'exploitation forestière à la construction, en passant par les scieries, charpenteries, menuiseries, ébénisteries ou encore le bois-énergie. Sans oublier les savoir-faire traditionnels, comme les tavillonneurs et les boisseliers, qui perpétuent l'identité artisanale du territoire.

Au cœur de cette chaîne interdépendante, les scieries occupent une place clé. Ce sont elles qui permettent de maintenir des circuits économiques courts et une valorisation locale du bois. Malgré une tendance générale à la concentration, le territoire du Parc compte encore six petites et moyennes scieries, ainsi qu'une grande à Bulle, ville porte du Parc : une situation rare et précieuse en Suisse.

L'utilisation du bois dans la construction progresse elle aussi. Proximité, qualité, modularité, rapidité de mise en œuvre, faible empreinte écologique et capacité à stocker le carbone : autant d'atouts qui en font un matériau d'avenir, en parfaite adéquation avec les principes du développement durable. Mais si la filière est prometteuse, elle n'en demeure pas moins confrontée à plusieurs défis majeurs.

Le premier est économique. Le marché du bois très libéralisé se voit fortement influencé par les importations issues de pays voisins ou lointains, où les conditions de production sont souvent plus industrialisées. Le bois suisse, bien que de qualité et de proximité, souffre encore d'un désavantage concurrentiel. De plus, la deuxième transformation – notamment le bois lamellé-collé – reste insuffisante en Suisse et absente sur le territoire du Parc.

Le second défi est climatique. Le réchauffement global affecte la santé et la composition des forêts. L'épicéa, essence phare du bois de service, voit sa qualité s'altérer, par le bostryche notamment, et sa zone de répartition se restreindre. Dans le Parc, certaines zones restent toutefois favorables, et l'essor des feuillus peut bénéficier à la production de bois-énergie. Il reste néanmoins essentiel de trouver des valorisations intermédiaires pour ces bois avant leur combustion, dans une logique d'utilisation en cascade.

Le troisième défi est humain. Le recrutement et la fidélisation de la main-d'œuvre qualifiée demeurent difficiles, malgré les efforts constants des associations professionnelles et des acteurs de la branche.

Face à ces enjeux, le Parc Gruyère Pays-d'Enhaut agit concrètement pour soutenir l'ensemble de la filière. Sa commission Bois, réunissant une quinzaine de représentants de tous les maillons et régions, favorise les synergies, notamment intercantonales. Ces échanges contribuent à maintenir un équilibre entre les fonctions de production, de protection, sociales et écologiques de nos forêts.

En partenariat avec Lignum FR et VD, le Parc promeut activement le Label Bois Suisse, en encourageant les communes et les maîtres d'ouvrage à privilégier le bois local. Des réalisations exemplaires, comme la nouvelle école en bois indigène de Neirivue, en témoignent.

Le Parc soutient également la recherche et l'innovation, qu'il s'agisse d'études sur les cycles lunaires et la qualité du bois, ou sur le potentiel du bois-énergie. Entre tradition et modernité, il valorise à la fois les savoir-faire anciens – tavillonnage, restauration de chalets d'alpage – et les projets d'avenir, comme le Centre d'activité de Rossinière (CARoss), futur siège du Parc, en phase de construction en bois local. Dès 2026, un catalogue commun de mobilier public en bois verra aussi le jour, en partenariat avec les parcs du Jorat et du Jura vaudois.

Le bois est bien plus qu'une matière : c'est une culture, un lien vivant entre les générations et les territoires.

Chacune et chacun d'entre nous peut, à son échelle, contribuer à faire vivre cette filière et à valoriser cette ressource magnifique, symbole de durabilité et d'identité locale.

VERSION ALLEMANDE
DEUTSCHE VERSION

QU'EST-CE QUE...

LE LABEL BOIS SUISSE ?

Le Label Bois Suisse certifie qu'au moins 80 % du bois d'un objet ou d'une construction en bois a poussé dans une forêt en suisse et qu'au moins 60 % de ses coûts de fabrication sont générés dans le pays. La Suisse, disposant de lois forestières parmi les plus strictes au monde, arbore une gestion pérenne qui permet aux forêts de remplir leurs multiples fonctions en faveur de la société.

Le label a été créé en 2009 par l'organisation faîtière de la filière bois en suisse, Lignum. Utilisé par l'ensemble de la filière bois, le Label Bois Suisse met en avant l'engagement des entreprises, de l'exploitation forestière jusqu'au détaillant. Il valorise la qualité, le professionnalisme et la durabilité de l'industrie du bois suisse auprès des clients et des consommatrices et consommateurs finaux. Il vise également à favoriser une chaîne de valeur entre les différents acteurs de la filière bois, soutenant ainsi une économie locale.

Le Parc s'engage à promouvoir ce label, de même que l'utilisation du bois local, sur son territoire, en collaboration avec Lignum.

GASPILLAGE ALIMENTAIRE

Agir ensemble

Chaque année, près d'un tiers des aliments produits en Suisse finissent à la poubelle. Cela représente plus de 2,8 millions de tonnes de nourriture jetée, alors même que la plupart des denrées étaient encore consommables. Du champ à l'assiette, le gaspillage concerne toutes les étapes : production, transformation, distribution et consommation. En moyenne, une personne en Suisse jette plus de 300 kilos de nourriture par an, un poids lourd pour le climat et pour le porte-monnaie des ménages.

La bonne nouvelle, c'est que chacun peut agir à son échelle ! Dans les foyers, une meilleure planification des courses, un rangement rationnel de ses aliments dans son frigo et la créativité en cuisine font déjà la différence : cuisiner les restes, congeler les surplus, faire confiance à ses sens plutôt qu'à la date limite de consommation ; autant de gestes simples qui limitent le gaspillage alimentaire.

Du côté des producteurs et des commerces, les initiatives se multiplient, notamment des paniers anti-gaspi composés de fruits et légumes jugés hors calibre pour la grande distribution, ou des associations qui valorisent des invendus en les offrant aux personnes qui sont dans le besoin. Du côté du monde agricole, de plus en plus de fermes pratiquent la vente directe de leurs produits, limitant ainsi les pertes liées au transport ou au calibrage et assurant un prix juste aux producteurs.

Le Parc a ainsi dédié sa journée thématique annuelle de 2025 sur le gaspillage alimentaire en organisant un événement convivial à Montreux le 11 octobre dernier avec, entre autres, l'organisation d'un Banquet Foodsave. Le concept est simple ; récupérer des invendus comestibles pour les transformer en un délicieux repas. Grâce aux talents du chef Clément Berteaux du restaurant Le Coucou à Caux, plus de 400 kg de nourriture ont été cuisinés permettant d'offrir un repas à plus de 300 personnes.

Réduire le gaspillage alimentaire, c'est aussi respecter le travail des agriculteurs, la vie du sol et les ressources naturelles mobilisées pour produire chaque aliment, un pas concret vers une alimentation plus locale et responsable.

LOUPE SUR...

La Chouette de Tengmalm

Du haut de ses 25 centimètres, la petite Chouette de Tengmalm – *Aegolius funereus* – est une montagnarde farouche, adepte des climats austères aux hivers rudes et prolongés. C'est lorsque la forêt est engourdie par le froid que le chant du mâle, doux et répétitif, doté de notes monotones de flûtes *pou pou pou pou,* résonne pour défendre son territoire. Espèce typiquement forestière et essentiellement sédentaire, la Chouette de Tengmalm trouve refuge dans les forêts de hêtres et d'épicéas où sont présents cavités naturelles et anciens trous de pics qu'elle utilise pour y nicher. Grâce à son ouïe exceptionnelle, elle chasse surtout des petits mammifères comme les campagnols ou les mulots, essentiels à sa survie et à sa reproduction. Son plumage brun délicatement tacheté de blanc lui procure un camouflage idéal pour se dissimuler dans son milieu naturel.

Au printemps, le mâle se met à chanter de plus belle pour attirer une femelle et former un couple. La femelle va ensuite choisir une cavité d'arbre pour y pondre entre 3 à 7 œufs, parfois même jusqu'à 10 si la nourriture abonde. Les couples de chouettes peuvent en revanche renoncer à se reproduire les années où les proies ne sont pas assez abondantes. Vers la mi-juin, les jeunes prennent leur envol. À la fin de l'été, ils deviennent indépendants et quittent la zone natale. Ils peuvent parcourir plusieurs dizaines ou centaines de kilomètres à la recherche d'un territoire libre. On estime la longévité d'une Chouette de Tengmalm entre 4 à 6 ans.

La Suisse compte entre 1000 et 3000 couples de Chouettes de Tengmalm, ce qui la place dans la catégorie des espèces de potentiellement menacées. Son avenir dépend principalement de la conservation des forêts âgées, riches en arbres morts et en cavités. Les pratiques sylvicoles proches de la nature, ainsi que la pose de nichoirs adaptés, sont donc cruciales pour sa préservation.

PRODUITS

Du grain au pain, dans le Pays-d'Enhaut

Aux Moulins, un bruit discret s'est remis à tourner : celui d'un moulin à pierre venu du Tyrol. À première vue, la machine ne paie pas de mine ; pourtant, elle raconte une histoire bien plus vaste, celle d'un retour à des pratiques simples, ancrées dans le territoire et attentives à la qualité.

Quatre producteurs du Pays-d'Enhaut – Yaëlle et Bastien Rossier, Caroline et Steeve Daenzer – se sont lancés dans une aventure singulière : redonner vie aux céréales panifiables de montagne. Au printemps 2024, l'entreprise *Le Moulin des Moulins* a vu le jour, avec un principe simple : produire localement, bio, sans labour, en respectant le sol et sa biodiversité. Très vite, l'envie d'aller plus loin s'est imposée : cultiver des blés anciens de variétés vaudoises et fribourgeoises, de l'épeautre, du seigle, du sarrasin, de l'engrain ou encore du khorasan – un blé ancien à gros grain – à 1000 mètres d'altitude, et transformer les grains sur place. En 2025, Guy Henchoz, producteur bio à Château-d'Œx, a rejoint les quatre associés, en plantant un hectare de blé.

Un moulin tyrolien de quarante-cinq ans a été trouvé, entièrement restauré, puis acheminé d'Autriche jusqu'au Pays-d'Enhaut. Ici, pas de procédé industriel : deux meules de pierre, l'une immobile et l'autre en rotation, broient le grain lentement et à froid, en respectant toutes ses qualités. La farine qui en sort conserve son germe, ses arômes, son caractère vivant. Fruit d'un circuit court, elle devient une denrée précieuse : nourrissante, ancrée dans un territoire qui cherche à faire sens.

Cette démarche n'a rien d'un retour nostalgique au passé. Elle témoigne au contraire d'un esprit d'expérimentation : observer le sol, apprendre de l'expérience, se former en autodidactes et s'adapter à un climat qui change. Les chiffres parlent d'eux-mêmes : près de 4 tonnes de céréales par hectare ont été cultivées cette année.

Autour de ces champs de céréales, un écosystème se construit. Les cultures diversifiées, implantées en prairies de céréales pour préserver la vie du sol, attirent pollinisateurs et microfaune, retiennent mieux l'eau et donnent aux paysages agricoles une mosaïque de couleurs et de textures. Ce choix agronomique, encore marginal en altitude, ouvre de nouvelles perspectives : une agriculture de montagne capable d'allier résilience écologique et production locale.

Pour ces cultivateurs, l'agriculture n'est pas un geste figé mais une relation : entre le sol et celles et ceux qui le cultivent, entre les producteurs et les consommateurs. C'est ce lien que prolonge Ludivine Ansermet avec *La Marendaz*, sa boulangerie bio. À partir des farines du Moulin des Moulins, elle façonne une partie de ses pains et quelques produits de boulangerie. Son magasin en libre-service permet d'accéder à toute heure à une qualité simple, proche et juste : des produits dont les arômes francs et la fraîcheur donnent envie d'y revenir.

La Marendaz – le *goûter* en patois damounais – est en passe de devenir entreprise partenaire du Parc. Certains produits seront labellisés *Produits des parcs suisses*, renforçant la reconnaissance d'un savoir-faire artisanal et durable.

ENTREPRISES PARTENAIRES

Les valeurs des parcs en étendard

Le projet Entreprises partenaires émane du Réseau des parcs suisses. Il a pour but de favoriser un développement économique régional durable en faveur de la nature et de ses habitants. Ce projet, actif dans plusieurs parcs depuis 2021 vise concrètement à créer un réseau d'entreprises locales, à l'échelle du territoire, qui s'engagent par des actions concrètes pour les 7 valeurs des parcs suisses, qui sont :

- **Conservation et valorisation de la nature et du paysage**
  - Comme des actions pour minimiser l'impact énergétique de l'entreprise.
- **Apport d'une valeur ajoutée régionale**
  - Comme soutenir l'économie locale en se procurant des produits ou faisant appel à des services dans le périmètre du Parc.
- **Sensibilisation et communication autour de la durabilité**
  - Comme transmettre à ses clients et ses partenaires des valeurs durables à sa manière.
- **Coopération régionale**
  - Comme privilégier l'échange avec des partenaires régionaux.
- **Innovation et qualité**
  - Comme améliorer ses offres et être actrice du changement.
- **Identité régionale et culture**
  - Comme jouer un rôle dans la préservation et la mise en valeur du patrimoine local.
- **Valeurs éthiques et santé**
  - Comme mettre l'humain au centre et s'engager pour une société plus solidaire, respectueuse et inclusive.

Pour une entreprise du Parc, devenir Entreprise partenaire, c'est bénéficier de la mise en réseau d'entreprises régionales aux valeurs communes permettant d'échanger, de collaborer et de s'inspirer mutuellement. C'est également profiter d'un accompagnement et d'un soutien du Parc pour permettre à sa structure d'évoluer simplement et de manière pérenne vers un développement plus durable.

COMMENT DEVENIR ENTREPRISE PARTENAIRE DU PARC ?

Afin de renforcer cette dynamique collective, toutes les entreprises du territoire sont invitées à rejoindre le réseau et à contribuer, chacune à sa manière, à une évolution durable. En scannant le code QR ci-dessous, vous pourrez vous renseigner sur le processus d'attribution de la distinction pour devenir Entreprise partenaire, nous contacter ou accéder au formulaire de demande d'adhésion pour nous faire part de votre intérêt à devenir Entreprise partenaire du Parc.

TOUTES LES INFORMATIONS

ENTREPRISES PARTENAIRES

- B&B Le Berceau
- B&B Les Rosatlits
- B&B Lever le pied
- Hôtel Cailler
- La Gruyère Tourisme
- Maison d'hôtes L'Ermitage
- B&B Au Soleil de Gruyères
- Au Pré des chevaux
- Hôtel Zur Sau
- Hôtel Wasserfall
- Pays-d'Enhaut Région Économie et Tourisme
- Le Potag'Oex
- Herbolanne
- Les Yackabons
- Ferme de la Rosette
- Caramel Artisanal du Pays-d'Enhaut
- Abattoir des Moulins
- Votre Cercle de vie
- L'Abeille des Préalpes
- Le Sapalet
- La Ferme des Châbles
- Fromagerie Fleurette

(liste arrêtée au 30.11.25)

PARTNERUNTERNEHMEN

Sie schreiben sich die Werte der Pärke auf die Fahne

Das Projekt Partnerunternehmen ist eine Initiative des Netzwerks Schweizer Pärke. Es will die nachhaltige Entwicklung der regionalen Wirtschaft fördern und damit auch der Natur dienen. Das Projekt existiert in mehreren regionalen Naturpärken und zielt darauf ab, ein flächendeckendes Netzwerk lokaler Unternehmen zu schaffen, die sich durch konkretes Handeln für die sieben Werte der Schweizer Pärke engagieren:

- **Schutz und Aufwertung von Natur und Landschaft**
  - Zum Beispiel: Im Unternehmen Massnahmen umsetzen, um den Energieverbrauch zu reduzieren
- **Förderung der regionalen Wertschöpfung**
  - Zum Beispiel: Produkte und Dienstleistungen aus dem Gebiet des Parks beziehen und so die lokale Wirtschaft unterstützen
- **Sensibilisierung und Kommunikation zum Thema Nachhaltigkeit**
  - Zum Beispiel: Kundinnen und Kunden, Partnerinnen und Partnern auf persönliche Weise Nachhaltigkeitswerte vermitteln
- **Regionale Zusammenarbeit**
  - Zum Beispiel: Den Austausch mit Partnern aus der Region pflegen
- **Innovation und Qualität**
  - Zum Beispiel: Das eigene Angebot verbessern und den Wandel mitgestalten
- **Regionale Identität und Kultur**
  - Zum Beispiel: Zum Erhalt und zur Aufwertung des lokalen Kulturerbes beitragen
- **Ethische Werte und Gesundheit**
  - Zum Beispiel: Den Menschen in den Fokus rücken und sich für eine solidarische, respektvolle und inklusive Gesellschaft einsetzen

Partnerunternehmen des Parks werden Teil eines Netzwerks regionaler Unternehmen mit gemein-samen Werten, in welchem alle von Austausch, Zusammenarbeit und gegenseitiger Inspiration profitieren. Der Park begleitet und unterstützt die Unternehmen bei der unkomplizierten Umset-zung von dauerhaften Nachhaltigkeitsmassnahmen.

WIE WIRD MAN EIN PARTNERUNTERNEHMEN DES PARKS?

Über den unten stehenden QR-Code finden Sie alle Informationen zum Aufnahmeverfahren für Partnerunternehmen. Sie können uns auf diesem Weg auch direkt kontaktieren oder ein Antrags-formular ausfüllen, wenn Sie Partnerunternehmen des Parks werden möchten.

ALLE INFORMATIONEN

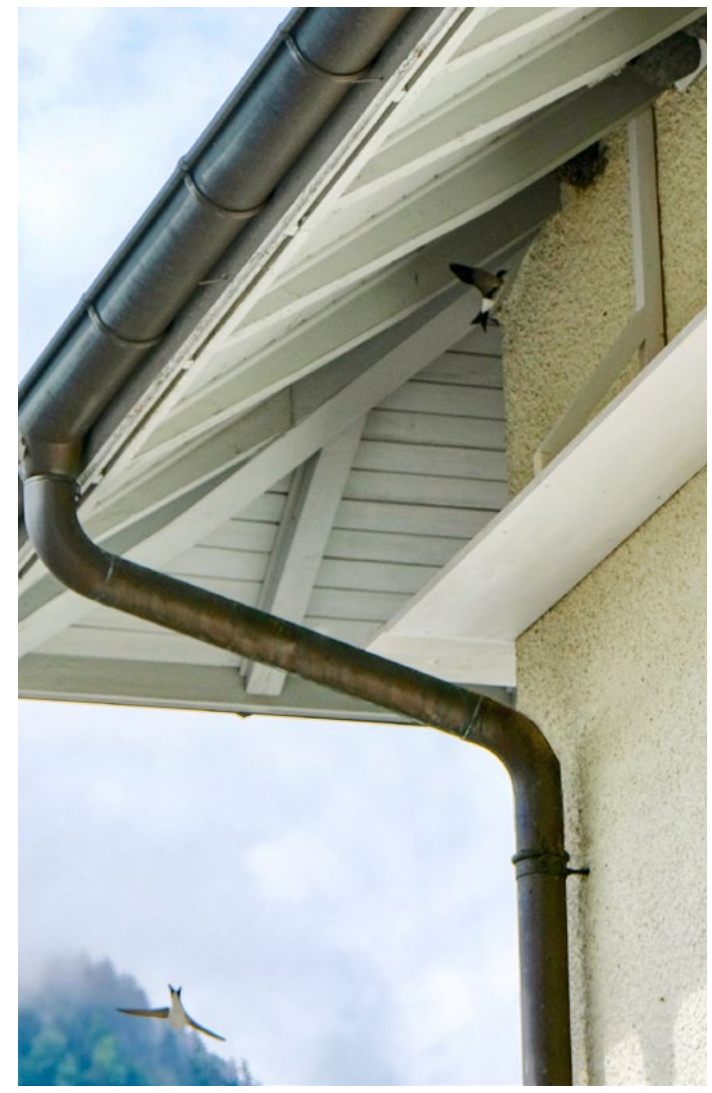

ESPÈCE CIBLE

L'Intyamon redonne des ailes aux hirondelles

Longtemps messagères du printemps, les hirondelles se font aujourd'hui plus discrètes en Suisse. Dans les années 1970, des colonies de plusieurs centaines de couples n'étaient pas rares ; désormais, seuls quelques sites dépassent encore les 200 couples nicheurs.

Ce recul a conduit l'Hirondelle de fenêtre à figurer sur la nouvelle liste rouge des oiseaux menacés et parmi les espèces prioritaires pour la conservation. Deux causes principales expliquent ce déclin : la baisse d'acceptation des colonies dans les villages, souvent à cause des salissures sous les nids, et la forte diminution des insectes volants au cours des trente dernières années, privant les oiseaux d'une part essentielle de leur alimentation.

Depuis sept ans, le Parc Gruyère Pays-d'Enhaut agit concrètement pour inverser la tendance. Commune après commune, il propose aux habitants la pose de planchettes sous les nids pour éviter les désagréments. À chaque installation, des nichoirs artificiels sont proposés afin de renforcer les colonies. Depuis le lancement de l'action en 2019, plus de 800 nichoirs et 520 mètres de planchettes ont ainsi été installés à travers le territoire du Parc.

Le suivi annuel de l'occupation montre des signes encourageants : 48 % des nichoirs artificiels sont utilisés, contre 66 % des nids naturels. Si les hirondelles ont presque déserté les centres des villages du Pays-d'Enhaut pour se regrouper en périphérie à proximité des fermes, elles demeurent bien présentes dans les villages de l'Intyamon. Grâce à la bienveillance des habitants, cette vallée joue aujourd'hui un rôle clé dans la sauvegarde de l'espèce. Une belle preuve qu'en unissant leurs efforts, les habitants peuvent faire renaître le printemps au-dessus de leurs toits !

NOMBRE DE NIDS D'HIRONDELLES DE FENÊTRE OCCUPÉS DANS CHAQUE RÉGION DU PARC EN 2025

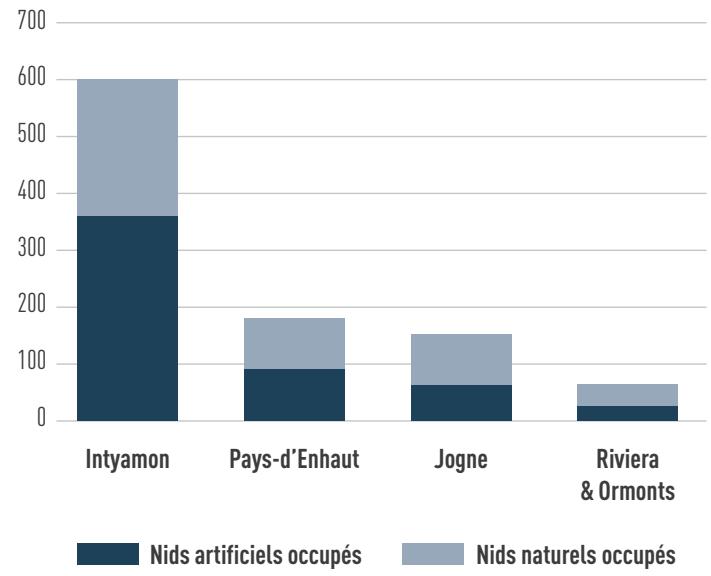

FLORE DE PARC

Le fusain

Le Fusain d'Europe *(Euonymus europaeus)* fait partie des essences indigènes qui poussent naturellement dans nos forêts, en jouant un rôle essentiel pour la biodiversité et l'équilibre des écosystèmes.

Ce petit arbuste buissonnant, reconnaissable à son feuillage léger et à son port élégant, fleurit discrètement au printemps : ses petites fleurs verdâtres, riches en nectar, attirent une multitude d'insectes pollinisateurs, dont certaines espèces menacées qui y trouvent une ressource alimentaire précieuse après l'hiver. En automne, le fusain se transforme en véritable spectacle naturel : ses capsules rose vif éclatent pour révéler des graines orange intensément colorées, très appréciées des oiseaux comme les merles et les fauvettes, qui se chargent de diffuser ses graines et d'assurer son renouvellement naturel.

Au-delà de son intérêt ornemental, le fusain offre un refuge idéal à de nombreux petits animaux, favorisant la nidification, abritant la microfaune et créant des zones de vie indispensables dans les jardins. Rustique et peu exigeant, il supporte bien le froid, s'adapte à des sols variés et ne nécessite que très peu d'entretien, ce qui en fait un allié précieux pour les jardiniers.

Planter des arbustes indigènes comme le fusain contribue à préserver les insectes auxiliaires, les oiseaux et la petite faune locale, tout en recréant des corridors écologiques essentiels au bon fonctionnement des écosystèmes. Cet arbuste se révèle un choix enthousiasmant pour un jardin, à la fois utile pour le vivant et admirable par sa beauté.

PLANTER INDIGÈNE, UN CHOIX GAGNANT

Les haies vives et les allées d'arbres créent des niches écologiques et des couloirs de déplacement pour la faune, tout en renforçant la qualité du paysage. Dans cet esprit, le Parc encourage la plantation d'arbustes et d'arbres indigènes.

Les buissons indigènes remplacent avantageusement les haies de thuya ou de laurelles : plus beaux, plus variés et accueillants pour de nombreux oiseaux et insectes.

Un service de conseil est proposé : des spécialistes établissent un plan de plantation et le Parc finance l'entier du coût des boutures. Depuis 2018, 5000 buissons ont déjà été plantés dans le territoire du Parc.

Pour une plantation à l'automne 2026, les demandes sont à adresser jusqu'au 15 septembre 2026 à **nature@gruyerepaysdenhaut.ch.**

EINHEIMISCHE PFLANZEN: EINE GUTE WAHL

Wildhecken und Alleen schaffen wertvolle Lebensräume und Wanderkorridore für Wildtiere und verbessern die Landschaftsqualität. Der Park unterstützt deshalb das Pflanzen von einheimi-schen Sträuchern und Bäumen.

Einheimische Sträucher eignen sich besonders gut als Ersatz für Thujahecken: Sie sind nicht nur schöner und vielfältiger, sondern dienen auch vielen Vogel- und Insektenarten als Unterschlupf.

Der Park bietet Beratung und Unterstützung an: Eine Fachperson erstellt einen Pflanzplan, und der Park übernimmt die gesamten Kosten für die Stecklinge. Seit 2018 wurden so im Gebiet des Parks bereits 5000 Sträucher gepflanzt.

Wer im Herbst 2026 von dem Angebot profitieren will, ist gebeten, sein Gesuch bis zum 15. September 2026 zu richten an: **nature@gruyerepaysdenhaut.ch.**

DEVENIR MEMBRE DU PARC
PARTICIPEZ À LA VIE DE L'ASSOCIATION, DÉCOUVREZ LES OFFRES EN AVANT-PREMIÈRE ET PROFITEZ DE 10% DE REMISE SUR LES ACTIVITÉS PAYANTES *PARC À LA CARTE* AINSI QUE SUR LES ARTICLES DE LA BOUTIQUE.

Activités de découvertes *Parc à la carte*

Le Parc propose tout au long de l'année un programme riche en ateliers et expériences. Le programme complet est disponible sur www.gruyerepaysdenhaut.ch.
Informations et inscriptions : +41 (0)26 924 23 33, inscriptions@gruyerepaysdenhaut.ch

17 janvier 2026, Château-d'Œx
LA FAUNE EN HIVER
Une excursion où les traces et les empreintes laissées par les animaux sont observées ainsi que quelques animaux sauvages, à la longue vue.

31 janvier 2026, Jaun
GROSSMUTTERLOCH
Randonnée hivernale pour admirer le Grossmutterloch, large fissure laisse passer les rayons du soleil à travers la roche des Gastlosen.

3 février 2026, Hôtel de Gruyères, Gruyères
CONFÉRENCE : TERRES D'EAU, DES RÉPONSES AU RÉCHAUFFEMENT CLIMATIQUE ?
Tobias Salathé, auteur du livre *Les terres d'eau*, invite à un voyage illustré au cœur des étangs, des marais, des lagons, des rivières, des forêts fluviales, des glaciers qui offrent des solutions face aux grands défis actuels.

14 février 2026, Pringy
INITIATION À LA BANDE DESSINÉE
Un atelier immersif, en compagnie de Kevin Crelerot, alias Krel, pour s'initier au dessin et à la création de récits par les images autour du thème de la saison d'alpage.

3 mars 2026, Hôtel Cailler, Charmey
CONFÉRENCE : TRANSTRAD, AU RYTHME DES PAS DES MULETS
Partager l'histoire de l'association Transhumance et traditions et découvrir une aventure humaine où le mulet est au centre de l'histoire. Avec Jean-Claude Pesse, fondateur de l'association et Pierre-Philippe Bugnard, historien.

7 avril 2026, Maison du Gruyère, Pringy
CONFÉRENCE : L'HISTOIRE PAYSANNE PAR LA PHOTOGRAPHIE EN GRUYÈRE
Romain Borcard, géographe, fait parler les images. Un voyage dans le temps pour mieux comprendre la vie rurale et les activités agricoles en Gruyère au siècle dernier.

CONSULTEZ LE PROGRAMME COMPLET ET LES INSCRIPTIONS

GENS DE PARC

Guy Bochud

Originaire de Cerniat, né à Fribourg, Guy Bochud a grandi à Vallorbe dans le canton de Vaud. De nature très timide et réservé, il découvre le théâtre durant son enfance lors d'une représentation du *Bourgeois Gentilhomme* donnée par le Centre dramatique romand. Fasciné, il se fait la promesse de leur donner la réplique un jour. Après un apprentissage de boucher-charcutier, il suit une formation de comédien à Paris auprès de Pierre Dux. À son retour, sa promesse d'enfant se réalise : il partage la scène avec la troupe qui l'avait tant marqué. De la boucherie au théâtre, du couteau à la réplique, Guy trouve sa voie qui l'ouvre aux autres. C'est d'ailleurs sur les planches qu'il rencontre celle qui deviendra sa femme et pour qui il s'installera à Corbeyrier il y a plus de vingt-cinq ans.

Durant sa carrière, Guy joue avec des noms connus, apparaît dans quelques téléfilmes et signe de nombreuses mises en scène. Au fil du temps, tous ses objectifs fixés sont atteints ; *le reste n'est que du bonus*, dit-il volontiers. S'il a beaucoup joué, Guy se distingue surtout par son engagement dans les ateliers de théâtre destinés aux jeunes et aux adultes ; des espaces de partages et de rencontres. En quête de pièces à faire vivre, il rencontre l'auteur français Joël Contival qui deviendra son ami et qui l'encouragera à écrire lui aussi. Inspiré par les légendes et le décor de son village d'adoption, il publie aujourd'hui pour le plaisir des pièces, des contes et des récits de vie : un autre moyen de relier les personnes à une histoire commune.

Le lien qui unit Guy à Corbeyrier se renforce encore en 2021, lorsque les habitants lui confient un nouveau rôle ; celui de municipal. Élu *presque malgré lui*, sans audition, il choisit d'honorer la *vox populi* et remonte sur les planches de la vie locale. Il s'attache alors à faire vivre la commune, à soutenir les sociétés, à cultiver les traditions et à encourager la rencontre : autant de gestes qui nourrissent la vie sociale du village.

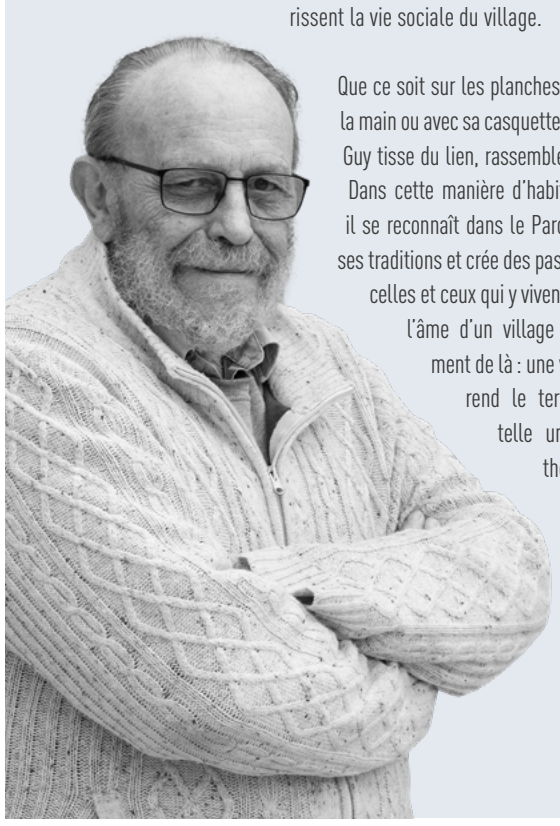

Que ce soit sur les planches, une plume à la main ou avec sa casquette de municipal, Guy tisse du lien, rassemble et transmet. Dans cette manière d'habiter le monde, il se reconnaît dans le Parc, qui valorise ses traditions et crée des passerelles entre celles et ceux qui y vivent. Et pour Guy, l'âme d'un village naît précisément de là : une vie sociale qui rend le territoire vivant, telle une troupe de théâtre.

IMPRESSUM

Parc'info, journal du Parc naturel régional Gruyère Pays-d'Enhaut
Responsable de l'édition : Christelle Grangier
Rédaction : Bruno Clément, Alyssa Ghirlanda, Christelle Grangier, Laure Huysecom, Marie Meier, Lea Megali, Cindy Ramel, Fanny Robatel, Caroline Rosat

Traduction : Carole Schneuwly

Photographies : Parc naturel régional Gruyère Pays-d'Enhaut ; Le Moulin des Moulins (culture du blé) ; Andreas Aebischer (Chouette de Tengmalm).
Tirage : 23 500 exemplaires (distribué en tout ménage dans les 17 communes du Parc)
Imprimé sur papier FSC, 100% recyclé, sans chlore
Mise en page et infographie : Parallèle, atelier de communication, Bulle
Contact : Parc naturel régional Gruyère Pays-d'Enhaut
Place du Village 6, 1660 Château-d'Œx
www.gruyerepaysdenhaut.ch | info@gruyerepaysdenhaut.ch | 026 924 23 30

Retrouvez le Parc sur les réseaux sociaux

Avec le soutien de l'Office fédéral de l'environnement (OFEV) ainsi que des cantons de Berne, Fribourg et Vaud

Construire et rénover en bois local

Le bois local offre une ressource abondante, fiable et de grande qualité. Issu de forêts gérées avec soin dans le Parc Gruyère Pays-d'Enhaut. Principalement composées de résineux, il est transformé sur place par des entreprises qui perpétuent les savoir-faire et soutiennent la vitalité économique des vallées.

En travaillant avec les scieries et les artisans du Parc, les projets de construction et de rénovation profitent d'une matière de qualité, d'un approvisionnement en circuit court et d'une traçabilité garantie.

Les communes du Parc ont montré la voie : elles s'engagent déjà à privilégier le bois local et suisse dans leurs constructions publiques. Cette démarche exemplaire renforce une économie régionale active et démontre qu'il est possible de bâtir avec des ressources de la région, sans compromis.

Choisir le bois du Parc, c'est valoriser une ressource abondante, renouvelable et pleine d'avenir – et donner à chaque bâtiment la force et la cohérence du territoire qui l'entoure.

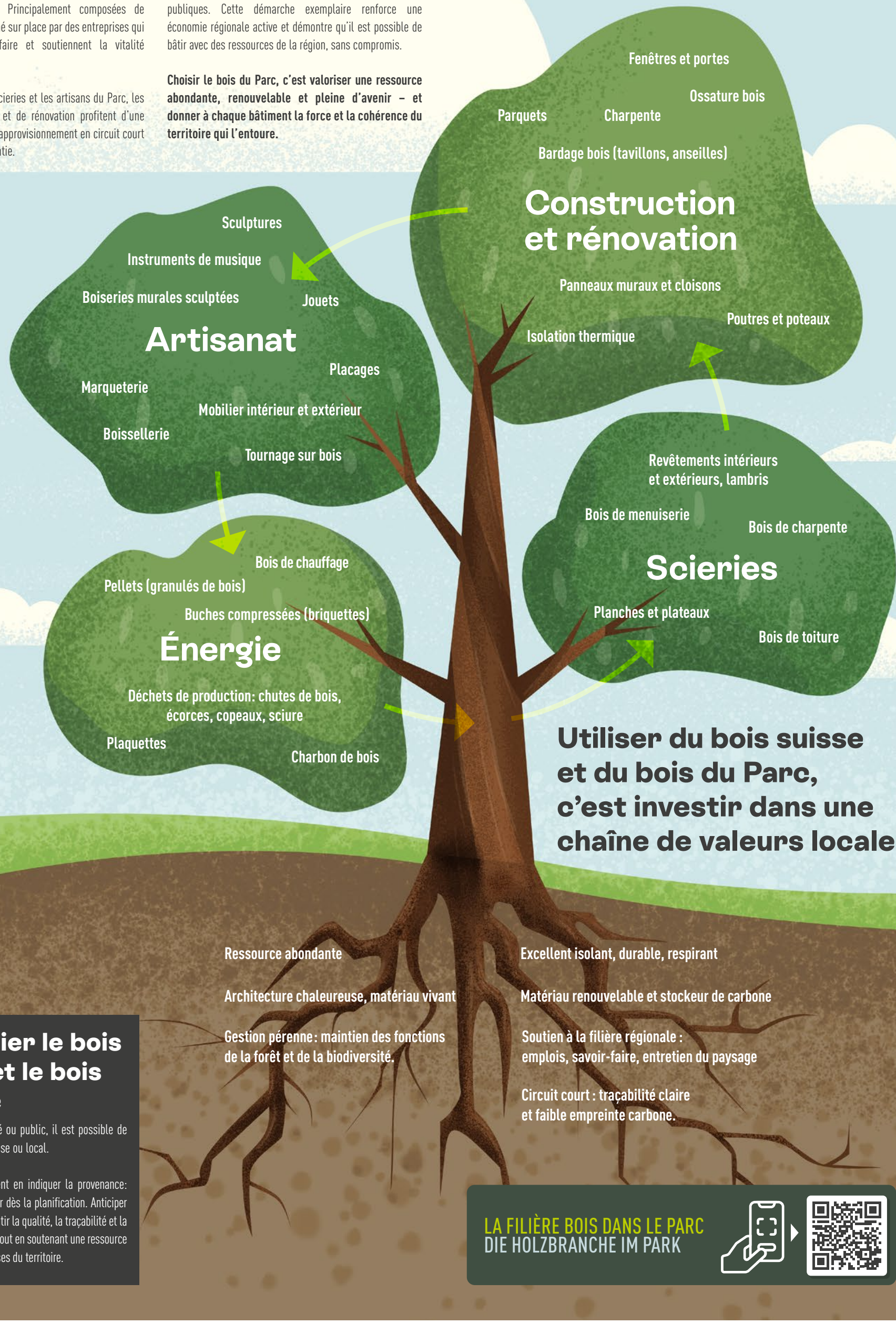

Utiliser du bois suisse et du bois du Parc, c'est investir dans une chaîne de valeurs locale.

Ressource abondante

Architecture chaleureuse, matériau vivant

Gestion pérenne: maintien des fonctions de la forêt et de la biodiversité.

Excellent isolant, durable, respirant

Matériau renouvelable et stockeur de carbone

Soutien à la filière régionale : emplois, savoir-faire, entretien du paysage

Circuit court : traçabilité claire et faible empreinte carbone.

Privilégier le bois suisse et le bois du Parc

Dans tout projet, privé ou public, il est possible de demander du bois suisse ou local.

Les fournisseurs doivent en indiquer la provenance: il suffit donc de l'exiger dès la planification. Anticiper cette étape, c'est garantir la qualité, la traçabilité et la cohérence du projet – tout en soutenant une ressource durable et les entreprises du territoire.

LA FILIÈRE BOIS DANS LE PARC
DIE HOLZBRANCHE IM PARK

PARCS SUISSES PARC NATUREL REGIONAL

Parc Gruyère Pays-d'Enhaut

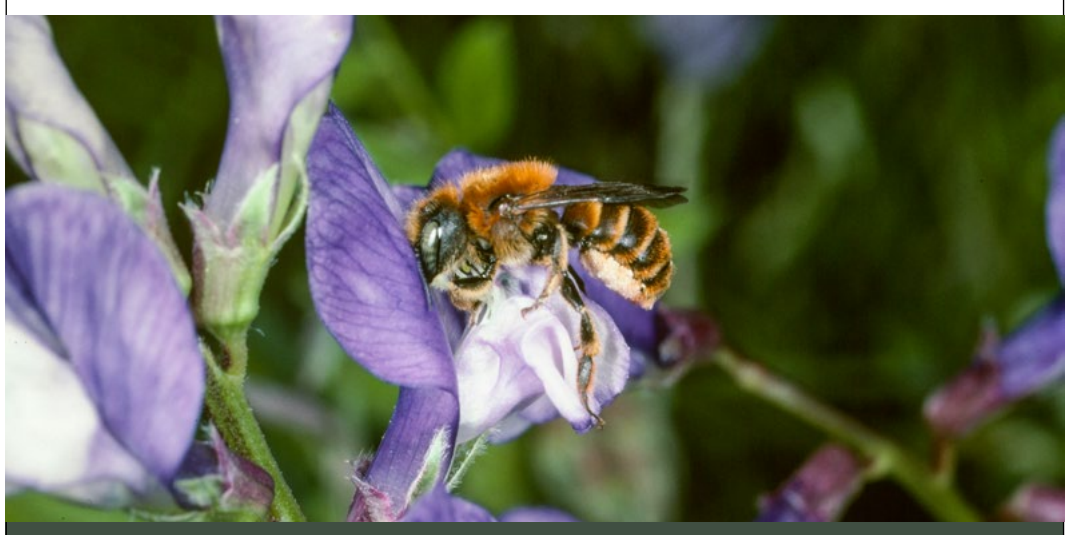

Biodiversité : le Parc accompagne vos projets

Renforcer la nature autour de chez soi devient plus accessible : le Parc naturel régional Gruyère Pays-d'Enhaut propose des conseils et des soutiens financiers pour planter des fruitiers, créer des étangs ou replanter haies et arbres isolés.

- **Arbres fruitiers haute-tige :** prix avantageux, conseils personnalisés et taille assurée durant six ans.
  - Commandes jusqu'au 31 janvier (livraison printemps 2026) : www.gruyerepaysdenhaut.ch
- **Haies :** choix d'essences locales, conseil et prise en charge des plants.
  - Commandes jusqu'au 15 septembre 2026 (livraison automne 2026)
- **Arbres isolés :** (érable, merisier, tilleul…) Le prix des arbres est pris en charge par les cantons ou par le Parc ; la plantation reste à charge des propriétaires.
  - Demandes possibles en tout temps (plantations recommandées en fin d'automne ou début de printemps).
- **Création d'étangs :** conseils, suivi écologique et participation allant jusqu'à 70 % des coûts selon le projet.
  - Demandes possibles en tout temps

Renseignements : 026 924 23 30 – nature@gruyerepaysdenhaut.ch

BERDOZ
PAYSAGISTES
JARDINIERS PASSIONNÉS DEPUIS PLUS DE 30 ANS
1660 Château-d'Œx
079 230 30 01
www.berdoz-paysagistes.ch

ECOSA
Les artisans de vos espaces de vie
depuis 1961
Pour un agencement de fabrication suisse par excellence
www.ecosa.ch · 026 928 40 10

A louer maison bourgeoise du XVIIIe siècle entièrement rénovée à Jaun. Un lieu idéal pour une excursion, un séminaire, un camp de vacances, une fête ou bien tout simplement pour se ressourcer

info@jagona.ch
JAGONA.CH

BCJH
bielmann cretegny hikmel architectes
château-d'oex • bulle

RESORT
Hotel Cailler
HÔTELS · BAINS · MONTAGNES · CHOCOLAT

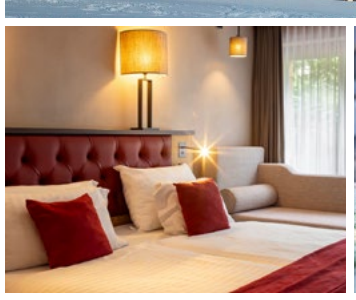

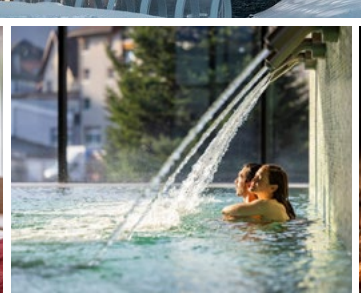

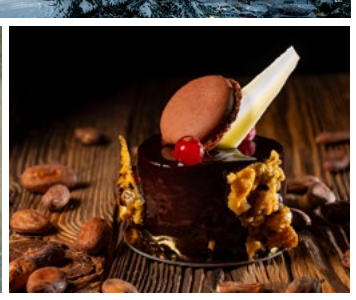

www.hotel-cailler.ch

IMPRIMERIE DE CHÂTEAU-D'ŒX
JOURNAL DU PAYS-D'ENHAUT
Route de La Ray 16 | 1660 Château-d'Œx
T 026 924 61 22 | E info@journaldpe.ch
UNE SEULE ADRESSE AU PAYS-D'ENHAUT, POUR VOS CRÉATIONS GRAPHIQUES, VOS ANNONCES ET IMPRIMÉS !

menuiserie ébénisterie-charpente
JEAN-PIERRE NEFF
La Sciaz – Route des Chevallets 1
1658 Rossinière
Tél. 026 924 50 74
Mobile 079 607 57 49
E-mail: jean-pierre.neff@bluewin.ch

LES ACCOMPAGNATRICES ET ACCOMPAGNATEURS EN MONTAGNE VAUDOIS PRÉSENTENT
FEST' HIVER
7 ET 8 FÉVRIER 2026
LES MOSSES
BALADES GUIDÉES AVEC OU SANS RAQUETTES
ACTIVITÉS GRATUITES POUR TOUTE LA FAMILLE
COMMUNE D'ORMONT-DESSOUS
Parc Gruyère Pays-d'Enhaut
FESTHIVER.CH